BAQUERO: CARLOS ROBLES JULIO, ANTE UN NUEVO DESAFÍO

OJOPELAO´ MAGAZINE

Columnas independientes sobre la actualidad de Colombia y el mundo
Del 15 al 21 de Agosto de 2021 Edición N. 41 www.ojopelaomagazine.co

BOGOTÁ: ¿POR QUÉ ESTAMOS COMO ESTAMOS?

SOBRE TODO, ÁMENSE PROFUNDAMENTE

Por Alvaro Uribe Cerchar

@alvarouribecerchiaro @alvarouribecerchiaro @alvarouribecer

Sobre todo, ámense profundamente, porque el amor es capaz de perdonar muchas ofensas.

1 Pedro 4:8

Entonces Pedro se acercó a Jesús y le dijo: —Señor, ¿cuántas veces debo perdonar a mi hermano si no deja de hacerme mal? ¿Debo perdonarlo aun si peca contra mí hasta siete veces? Jesús le dijo: —No sólo siete veces, sino que debes perdonarlo hasta setenta y siete veces.

Mateo 18:21-22

Setenta veces siete es más que una multiplicación. En otras palabras, Jesús no nos ordena a perdonar cuatrocientas noventa veces; solamente hace una simbología para indicarnos que debemos perdonar siempre, pues siete, según los eruditos bíblicos, representa perfección de parte de Dios, y siete multiplicado por setenta, implica perdonar de manera perfecta siempre que sea necesario. Vale la pena perdonar, lo cual es una decisión que nadie puede tomar por otro.

Es un acto netamente personal que trae excelente consecuencia, pues el perdón se traduce en amor y, definitivamente, nada es mejor que estar en las con el Señor y con los que nos rodean.
La vida me enseño que las peleas solo conducen a más peleas.

Oración: Amado Padre, dame un corazón como el tuyo, capaz de perdonar las ofensas así como tú me perdonas día a día. Enséñame a no señalar a los que me persiguen; dame la oportunidad de ser luz en sus vidas y de demostrarles que tú vives en mi corazón.

Amén.

CONTENIDO

JOPELAO MAGAZINE

Del 15 al 21 de Agosto de 2021

PG.7. ***Dangond: "CALENTANDO MOTORES"***

PG.8. ***Colmenares: "...Y SI REGRESA NEMESIO"***

PG.10. ***Lugo: "POTD DE LA GUAJIRA; HACIA EL MODELO TERRITORIAL DEL FUTURO "***

PG.13. ***Bermúdez: "PRESIDENCIALES"***

PG.14. ***Solano: "JAIME GARZÓN Y SU LEGADO"***

PG.15. ***Baquero: "CARLOS ROBLES JULIO, ANTE UN NUEVO DESAFÍO"***

PORTADA

PG.17. ***Lafaurie: "BOGOTÁ: ¿POR QUÉ ESTAMOS COMO ESTAMOS?"***

PG.18. ***Nieto: "CUELLOS DE BOTELLA"***

PG.20. ***Arredondo: "EVENTOS QUE NOS RECONCILIAN CON LA VIDA Y NOS LLENAN DE ESPERANZA"***

PG.22. ***Valencia: "LOS DAÑOS DEL PARO"***

PG.24. ***Acosta: "¡BUENA POR ESA!"***

PG.34. ***Vargas: "CARLOS GUTIERREZ, EL DESTACADO ENTRENADOR DE ARQUEROS QUE EXPANDE INTERNACIONALMENTE SU METODOLOGÍA DE ENTRENAMIENTO DE PORTEROS"***

PG.36. ***Mendoza: "NUNCA PIERDAS TU DIGNIDAD, A QUIEN JUEGUE A PERDERTE, DÉJALO GANAR"***

DIRECTOR EJECUTICO

JOSÉ RAMIRO CELEDÓN
@joceledon

COORDINACIÓN EDITORIAL Y COMERCIAL

GRUPO EDITORIAL OPM S.A.S.
Whatsapp Corporativo:
+57 (316) 632 - 8655

COORDINACIÓN DE DISEÑO GRAFICO

PUBLIPAO S.A.S.
@publipao.imprime

COLUMNISTAS EDICIÓN N. 41

LUIS ALONSO COLMENARES.
@lcolmenaresr

JENNIFER CAICEDO.
@Jennipaoc

RAFAEL NIETO LOAIZA
@RafaNietoLoaiza

HERNAN BAQUERO BRACHO.
@hernanbaquero1

INDALECIO DANGONG.
@indadagond

JOSE ARREDONDO MEJIA.

PALOMA VALENCIA.
@palomasenadora

GISELE VARGAS MARÍA.
@Gisellevargasm

JOSÉ FÉLIX LAFAURIE.
@jflafaurie

ENRIQUE MENDOZA HINOJOSA.
@Enluhime

AMYLKAR ACOSTA MEDINA.
@amylkaracosta

FERCAHINO.
@lfelixcarriloo1

JACOBO FONSECA CERCHIARO.
@JacoboFonsecaC

WEILDLER GUERRA CURVELO.
@yorija

IDY BERMÚDEZ DAZA.
@Bermudezidy

ORLANDO CUELLO GAMEZ.
@cuelloorlando

ÁLVARO URIBE CERCHIARO.
@alvarouribecer

NORALMA PERALTA
@NoralmaP

MIGUEL LUGO ROMERO.
@Miguelugo86

NIT. 84'009.209 - 9

BARRANCAS - LA GUAJIRA
Calle 24 A # 6 - 48
Ojo Pelao' Magazine
Celular: +57 (301) 788 - 4147

SUPO NOOOO???

ENVÍA TUS COMENTARIOS AL WHATSAPP +57 (316) 632 - 8655

VOLVIÓ A LA EDUCACIÓN A MANOS DE LOS GUAJIROS

Supimos que el sector educación vuelve a manos del departamento después de varios años de Intervención desde el nivel central, pero causa curiosidad que no se ven los grandes adelantos o inversiones en lo que a infraestructura corresponde, la pandemia ha servido para revelar lo que ya se sabía, las deplorables condiciones de los colegios en el departamento, empezarán a maquillar y a poner pañitos de agua tibia para que los alumnos se sientan medio seguros en su regreso a clases, curiosidades que lo dejan a uno pensando…

EL DILEMA DE LOS 70 MIL

Supimos que al parecer se desaparecieron 70.000 mil millones de pesos de un contrato con el ministerio de las TICs, las pólizas presentadas por el contratista son falsas, se dio el anticipo y después del giro descubrieron la falsedad del documento, ¿qué raro no? el señor Presidente le dio públicamente su respaldo a la Ministra de las TIC, el país está a la expectativa y la oposición no pierda la oportunidad para hacer mediático cualquier irregularidad, ¿Qué pasará con esta cuantiosa suma? ¿Sera que ya se la mecaterian en cositas? ¿Y si aparece la plata? ¿Dirán que fue porque ellos no dejaron que se la robaran?

LOS ANTIVACUNAS

Supimos que comunidades cristianas en Colombia están creando movimientos anti-vacunas contra el covid19, desde trinos, marchas y plantones, promueven para que sus feligreses se manifiesten en contra de la vacunación, ¿será que Dios les habló y les sugirió poner en peligro inminente a su comunidad? … Muy delicado este tema de adoctrinamiento, demasiado peligroso lo que promueven estos sectores y que con la Fe de algunas minorías justifiquen semejantes hechos.

EPA COLOMBIA

Supimos que a la popular y hoy exitosa empresaria conocida como EPA Colombia la condenaron a más de 5 años de cárcel intramural, una pena que para muchas personalidades en las que figuran abogados expertos, ex magistrados, políticos, actores, periodistas y gente del Común, les ha parecido desproporcionada en comparación con los delincuentes de cuello blanco que se roban el erario y a los civiles que accionaron armas de fuego en las protestas del paro nacional en contra de policías y otros ciudadanos, ¿Sera que esto aumentaría la brecha social en Colombia?, ¡Ya veremos!

¿Y LAS ATÍPICAS DE MANAURE?

Supusimos que el alcalde destituido de Manaure cada día agota el camino jurídico para volver al cargo, el último intento de recurso de aclaración le fue negado por el consejo de estado, ¿No cree el señor ex alcalde y su equipo de asesores jurídicos que es hora de pensar en el futuro inmediato de cara a las atípicas? Ya lo que fue, fue…

¿QUE PASA CON EL COMBUSTIBLE EN LA GUAJIRA?

Supimos que el departamento de La Guajira se abastece de gasolina subsidiada, pero por arte de magia se desperece, los ciudadanos se quejan porque madrugan a las estaciones de servicios y la mayoría de las veces nunca hay disponible… ¿Será que están vendiéndole la gasolina a los pimpineros para que hagan su agosto? Ojo a eso…

LAS @ EN TENDENCIA

LOS TWEETS QUE HAN SIDO MEDIÁTICOS DURANTE LA SEMANA

Félix de Bedout @fdbedout

Vamos a recordar este hilo 🧵 de periodismo puro de @PaoHerreraC. Aquí encontrarán todas las advertencias que se hicieron y todas las veces que la ministra Abudinen las desconoció y dijo que todo estaba bien con los contratos.

> **Paola Herrera** @PaoHerreraC · 4d
> Sé que muchos quieren saber los detalles de todo lo que ha pasado con el polémico contrato de Mintic. Acá les comparto un hilo con los links de la investigación que desde diciembre de 2020 estamos haciendo en la @WRadioColombia 👇...
> Mostrar este hilo

5:34 p. m. · 13/08/21 · Twitter for iPad

2.162 Retweets **36** Tweets citados **4.666** Me gusta

MIGUEL POLO POLO @MiguelPoloP

EL PRONTUARIO DE GUSTAVO BOLÍVAR

58,8k visualizaciones · De **Andres Felipe Arcos**

2:12 p. m. · 14/08/21 · Twitter Media Studio

2.647 Retweets **444** Tweets citados **3.496** Me gusta

Hernán Cadavid M. @hernancadavidma

Cuando la ex esposa de @HOLLMANMORRIS lo denunció por incumplir cuota alimentaria, él culpó "al Uribismo"

Cuando evidencian a **#GustavoBolivar** por mala paga y tumbador, él culpa "al Uribismo"

10:44 a. m. · 9/08/21 · Twitter for Android

801 Retweets **16** Tweets citados **1.505** Me gusta

Gustavo Bolívar @GustavoBolivar

Espero que hayan aprendido la lección de EPA Colombia.

Hay que vandalizar el Estado, robar billones y matar a miles para ganar respeto impunidad y casa por cárcel.

Dañar cosas baratas, robar poquito o pegarle a un hincha da pena de linchamiento.

3:11 p. m. · 14/08/21 · Twitter for iPhone

1.249 Retweets **69** Tweets citados **4.418** Me gusta

LA DECLARACIÓN

José Félix Lafaurie Rivera

"Las ventas externas de carne de res colombiana de enero a junio de este año fueron históricas: USD 98,4 millones frente a USD 51,1 millones de 2020; USD 34,8 millones en 2019; y USD 39,9 millones en 2018.

- El pódium de países que se deleita con la carne 100 % colombiana lo lidera Chile con 3313 toneladas seguido de Hong Kong (3296 toneladas) y Líbano con 3127 toneladas"

PARA NUNCA OLVIDAR

Carlos Ardila L.

"Este viernes murió el empresario Carlos Ardila L, dueño de la Organización Ardila L, un conglomerado de empresas colombianas que incluye cadenas de radio y televisión, fabricas de gaseosa, entre otros negocios"

PUBLICIDAD

165
165
YO NO PAGO
YO DENUNCIO
REPÚBLICA DE COLOMBIA
POLICIA NACIONAL
DIOS Y PATRIA
GAULA
POLICÍA NACIONAL

CALENTANDO MOTORES

Por Indalecio Dangond

Indalecio.dangond.5 @indalecio_dangond_ @indadangond

Esta semana en el marco del sexto Congreso Empresarial Colombiano de la ANDI, se dio oficialmente apertura a la carrera presidencial del 2022.

En los 15 minutos que le dieron a cada precandidato presidencial para exponer sus propuestas de gobierno, todos coincidieron en el mismo diagnóstico, pero no en las mismas soluciones. Los precandidatos afirmaron que el paciente que van a recibir el 7 de agosto del año entrante, entrará directo a sala de urgencias como consecuencia de las secuelas que le dejó el Covid 19 y las enfermedades crónicas que padece hace años como la corrupción, desempleo, pobreza, narcotráfico, endeudamiento, inseguridad e injusticia.

Después de escuchar a la mayoría de los precandidatos que pasaron al tablero a exponer sus fórmulas o programas de gobierno, me quedó una conclusión bien clara. Este paciente que se llama Colombia, no requiere un presidente de izquierda, centro o derecha, este país está necesitando urgentemente un mandatario con mucha experiencia en el manejo de lo económico y liderazgo en lo político. Como dijera el famoso médico y académico español, José Letamendi. "El que sólo sabe medicina, ni medicina sabe".

Lo otro bueno de destacar en este primer foro de precalentamiento electoral, es que Colombia, a diferencia de otros países de Latinoamérica, tiene varias opciones de candidatos bien preparados, con basta experiencia y muy exitosos en su paso por la carrera pública y privada. Ahí está el claro ejemplo de Oscar Iván Zuluaga, Juan Carlos Echeverri, Enrique Peñaloza, Eduardo Verano, Dilian Francisca Toro y Fico Gutiérrez, entre otros. Hay otros que vienen haciendo una extraordinaria carrera política como Rafael Nieto, María Fernanda Cabal, Paloma Valencia, Alejandro Gaviria, Sergio Fajardo y Juan Manuel Galán.

Si los colombianos le dedicaran un ratico a escuchar las propuestas presentadas ente en

este primer fogueo de precandidatos presidenciales (están todas en google), no van a necesitar que los agitadores de las redes sociales (las bodegas de twitter) o alguien con una bolsa de dinero de procedencia ilícita los venga a influenciar a votar por alguien equivocadamente. Hagan el ejercicio, no les dé pereza. Basta con escucharlos y mirar la situación que estamos afrontando en este país, para darnos cuenta quienes tienen la capacidad, el liderazgo y la determinación de convocar a la gran mayoría de los colombianos para que juntos logremos erradicar mediante reformas estructurales la politiquería en la justicia, órganos de control, congreso y la rama ejecutiva. No nos echemos mentira, la única manera de sacar este país adelante -como lo dijo Oscar Iván Zuluaga-, es a través de un acuerdo nacional sobre lo fundamental con todos los sectores y los ciudadanos.

Claramente, el riesgo de la próxima elección presidencial es el voto castigo. Los colombianos estamos decepcionados de tanto discurso bonito y promesas incumplidas; de la extorsión y complicidad entre los poderes ejecutivo, legislativo y judicial; de los escándalos semanales de corrupción; de la falta de oportunidad de un empleo digno y del derroche de dineros públicos en la burocracia del aparato estatal. Ojo con estos temas, un perro con rabia muerde hasta su propio dueño.

En el tintero. Increíble que estemos desaprovechando la oportunidad del superciclo de precios en los commodities agrícolas.

... Y SI NEMESIO REGRESA?

Por Luis A. Colmenares R.

luisalonso.colmenaresrodriguez.7 @lacolmenaresr @LcolmenaresR

Desde que se hizo de conocimiento público que había sido radicada una demanda de nulidad relacionada con la elección de Nemesio Roys, como gobernador del departamento de La Guajira, con base en pruebas de doble militancia, expresé mi opinión en el sentido de que la mejor decisión del Consejo de Estado era la de no atender dicha demanda, es decir que negara la solicitud y fallara a su favor.

Y mi opinión estaba justificada en el hecho de que no era conveniente para los destinos del departamento anular dicha elección, después de haber superado una período nefasto de inestabilidad administrativa, que solo había logrado retrasar el desarrollo del departamento en el sentido aplazar la solución de las necesidades de la gente, y que luego de haber obtenido el triunfo democrático en las urnas lo más conveniente era que terminara su período de gobierno llevando a cabo el plan de desarrollo que había sido aprobado por la Asamblea departamental, y de ahí en adelante orientar el futuro del departamento por una senda de provenir y desarrollo.

Así lo dije siempre. Sin que hubiera perdido la independencia para opinar de manera objetiva respecto a la crítica de algunas decisiones del gobierno departamental en cabeza del mismo gobernador, o de algunos de sus funcionarios que, también lo he dicho, no tienen la misma estatura intelectual y de conocimiento que tiene el exgobernador Nemesio Roys.

Porque cualquier cosa se podrá decir del exgobernador Roys Garzón, menos negar su alta capacidad académica e intelectual, lo cual debería ser una garantía de calidad en las decisiones que necesita el departamento.

Sin embargo, se volvió costumbre que todo el que opina contra las decisiones departamentales lo matriculan de enemigo, lo indisponen con la comunidad a través de los medios de comunicación, o utilizan unos cuantos idiotas útiles para que alteren

documentos o que sirven de parlante para mancillar la honra del que se atreva a criticar las decisiones departamentales. Lo digo a partir de mi experiencia personal.

Y en ese contribuye el mismo gobernador con su silencio cómplice.

Pero una vez que el Consejo de Estado tomó la decisión de anular la elección de Roys Garzón, siendo coherente con mis principios y convicciones, también he dicho de manera pública que lo mejor que puede hacer el exgobernador es no impedir la continuidad del desarrollo departamental, sino apoyarlo y promoverlo.

Y que es más conveniente hacerse a un lado para que se tomen las decisiones necesarias, y en el menor tiempo posible se eligiera nuevo gobernador, porque dilatar una decisión en ese sentido también es un acto de mezquindad con la gente que le dio su apoyo para que organizara al departamento.

No hay duda de que está ejerciendo sus derechos.

Pero lo mismo puede hacer fuera del gobierno, y mientras tanto asume un encargado que debe convocar a nuevas elecciones para elegir al nuevo gobernador que debe terminar el período.

Ya hay certeza de que Roys Garzón fue notificado de la negativa de todos los derechos

que invocó ante el Consejo de Estado para que le aclararan y adicionaran la sentencia con la cual le anularon la elección.

De tal manera que ya está ejecutoriado al acto de nulidad y se debe proceder a encargar a alguien mientras el presidente de la república designa a una persona de la terna que le presenten los partidos y movimientos que avalaron la candidatura de Nemesio Roys. Esa persona que sea designada estará ejerciendo hasta que haya un nuevo gobernador elegido en las elecciones atípicas que sean convocadas en el mismo acto de la designación.

Pero hay un pero. …y si Nemesio regresa?

Porque también hay certeza de que los abogados que defienden la causa de Nemesio Roys Garzón ante el Consejo de Estado han interpuesto una acción de tutela alegando la violación de varios derechos fundamentales, entre otros el de acceso a la administración de justicia, debido proceso, igualdad y participación política, los cuales, a juicio de los abogados fueron vulnerados por la sentencia de la Sección Quinta del Consejo de Estado.

¿Es decir, teniendo en cuenta lo que sucedió con la alcaldía del municipio de Fonseca …y si Nemesio regresa?

Esa es la incertidumbre que existe en el ambiente político de La Guajira, y es lo que tiene a los distintos partidos y movimientos con criterio prudente para pensar en aventurarse a una nueva elección. Porque el pan también se puede quemar en la boca del horno.

La tutela fue presentada ante el mismo Consejo de Estado cuyo proceso de reparto recayó en la sección segunda al magistrado Gabriel Valbuena Hernández. Es decir, que se debe resolver en una sentencia del Consejo de Estado contra otra sentencia del Consejo de Estado. Es lo que en el argot judicial se llama tutela contra providencias judiciales, lo cual es muy excepcional.

Lo primero que debe resolver el magistrado es una solicitud de medida cautelar que fue incluida en la acción de tutela que se interpuso para que sea reintegrado el exgobernador Roys Garzón al cargo, mientras se toma una decisión de fondo, y será el campanazo que podrá orientar la decisión definitiva.

De acuerdo con lo que se resuelva en la solicitud de la medida cautelar se sabrá si se activa el proceso de elecciones atípicas. Y en caso de que dichas elecciones se lleven cabo entonces habrá nuevo gobernador para un período de dos años.

Ese nuevo gobernador debería concentrar su gestión en un proyecto importante que logre terminar, para que no deje tanta iniciativa en el mapa de obras inconclusas, elefantes blancos o proyectos críticos que conducen a pérdida de recursos.

Porque los dos años que le quedan tienen varios inconvenientes que limitan los tiempos de la gestión, como la aprobación de un nuevo plan de desarrollo y que llegará en época de vigencia de los efectos de la ley de garantías por las elecciones parlamentarias y de presidente en marzo y mayo.

Pero no faltará el candidato ambicioso, voraz y depredador que solo pensará en llegar a la gobernación para resolver sus problemas económicos incrementando su patrimonio personal.

Y aquí es donde debe caber la sensatez del elector para impedirlo.

Pero en todo caso hay un pero. …y si Nemesio regresa?

Si Nemesio Roys regresa, lo cual considero muy difícil en una proporción de 5% a favor y 95% en contra, lo más sensato también de su parte y de su equipo de gobierno es que cuando regresen dejen opinar a la gente de manera libre, que le bajen el volumen a la arrogancia porque se creen hasta dueños del aire y hay que pedirles permiso hasta para respirar, que razonen antes de tomar decisiones porque han cometido muchas equivocaciones, que no se les olvide que la vida debe seguir y el período de gobierno se termina, y que concentren la acción de gobierno en lo que se pueda llevar a cabo de manera completa.

Y como dijo el filósofo de La Junta “se las dejo ahí”.

#LaOpinionDeColmenares

POTD DE LA GUAJIRA; HACIA EL MODELO TERRITORIAL DEL FUTURO

Por: Miguel Lugo Romero

@miguelugo86

Hoy me convoca esbozar unas líneas a propósito del evento de lanzamiento del proyecto del Plan de Ordenamiento Territorial Departamental-POTD para un territorio con desafíos enormes en la planificación, con varios ecosistemas estratégicos, la línea de costa caribe más extensa y un corredor fronterizo. Es este un territorio de condiciones excepcionales para que el ordenamiento territorial movilice las capacidades endógenas velando por el desarrollo sostenible. Por consiguiente, me permito plasmar la trazabilidad normativa, la importancia y la mirada de una herramienta fundamental para potenciar las oportunidades (ventajas comparativas y competitivas) que propendan por el uso eficiente del suelo y la funcionalidad del territorio.

El recorrido normativo de este instrumento inicia en la Constitución Política de 1991 que ordena la creación de la Ley Orgánica de Ordenamiento Territorial –LOOT (Ley 1454 de 2011). Transcurrieron 20 años desde la expedición del gran acuerdo nacional para que la -LOOT- fuera aprobada por el Congreso de la República. Varios Proyectos de ley, más de 19, habían fracasado en el intento.

Las facultades que reconoce esta Ley en su Art 29 otorgan competencias para que la entidad territorial establezca directrices y orientaciones para el ordenamiento de la totalidad o porciones específicas de su territorio. Una vez entrada en vigencia esta ley, la Asamblea de La Guajira a través de la ordenanza 327 de 2011 le da vida a este instrumento clave para el ordenamiento territorial y desarrollo urbano en nuestro departamento. Desde entonces, hemos estado en mora de expedir el Plan Departamental de Ordenamiento Territorial Departamental-POTD.

Con los POTD se agrega una pieza fundamental a nuestro esquema de ordenación del territorio, hasta entonces construido a partir de una visión esencialmente municipal a través de los Planes de

ordenamiento Territorial-POT y Esquemas de Ordenamiento Territorial-EOT. Al día de hoy, la experiencia que se tiene en algunos departamentos que ya cuentan con los lineamientos departamentales-POTD (Antioquia, Cundinamarca, Huila, Quindío, Risaralda, Santander y Valle del Cauca) basan su modelo de ocupación territorial para gestionar aspectos básicos como: La protección de los principales espacios naturales, la gestión integral de las amenazas y riesgos, la gestión integral del recurso hídrico, entre otros.

Una de las grandes apuestas del Programa de Gobierno y posteriormente del Plan de Desarrollo Departamental de La Guajira "Unidos por el Cambio 2020-2023" es la formulación del Plan de Ordenamiento Territorial Departamental-POD. Después de 10 años de sancionada la ordenanza para darle viabilidad al POTD, la formulación del mismo quedó como compromiso de producto en la matriz estratégica del componente programático de la línea 1: Una Gobernación con Altas Capacidades Institucionales, Legítima y Fortalecida.

La falta de la elaboración e implementación del Plan de Ordenamiento Departamental-POTD, es una debilidad institucional que incide en la gestión y planificación del territorio. En este sentido y dándole cumplimiento a uno de los compromisos de campaña, se dará inicio al proyecto de elaboración del plan, el cual se aprobó con recursos del SGR, por medio de

resolución 454 del 11 junio de 2021 y su ejecución se realiza a través de un convenio interadministrativo con la Universidad de la Magdalena. Con la Formulación del POTD se busca mejorar la planificación para el ordenamiento territorial de La Guajira; cabe resaltar que el departamento venía con una deuda histórica ya que no se contaba con este importante instrumento de planificación.

Pero… ¿a dónde debe apuntar el POTD de La Guajira? una adecuada planeación departamental debe articularse a los Planes de Ordenamiento Territorial-POT de los municipios, sobre todo en aquellos que se pretende implementar proyectos turísticos, de energías renovables o en donde se procure definir con claridad zonas de conservación tales como la protección de fuentes hídricas, y la delimitación de bosques. Asimismo, este POTD deberá proyectar las áreas de actividad económica; Zonas Francas, Portuarias, zona energética, o la ubicación de actividades productivas: clúster.

Para dar inicio a los proyectos estratégicos (infraestructura, turísticos, energéticos) y evitar conflictos territoriales reflejados en indicadores de pobreza y desequilibrios sociales, se deben definir las zonas económicas a catalogarse (industriales, energéticas) por lo que se requiere un ordenamiento que oriente a los municipios con la visión departamental para el asentamiento del privado y solucionar o evitar conflictos territoriales y choques culturales.

A manera de ejemplo para ilustrar la mirada del POTD en el campo de energías renovables, con el establecimiento de los proyectos energéticos y los problemas en la planificación del territorio, es previsible que exista una congestión de redes que impacten negativamente el medio ambiente, perjudicando el avistamiento de aves o el turismo de naturaleza. El POTD permitirá que a través de un proceso de planificación territorial se oriente y se regule el uso del territorio (corredor estratégico de líneas de trasmisión) así como de sus recursos naturales para garantizar su adecuada explotación y el desarrollo sostenible en el tiempo.

Para la formulación del POTD será una condición sine qua non la construcción social para el Documento Técnico, la propuesta de un Sistema de Información Geográfica y un Sistema de Evaluación y Seguimiento. Para tal fin, se definirán escenarios a través de metodologías de participación a través de mesas étnicas, interinstitucionales, interculturales y encuentros por zonas territoriales que faciliten el diálogo genuino y la interacción social con los actores claves del territorio. Al presente, de los 15 municipios del departamento, tan solo 5 han iniciado la actualización de sus planes de ordenamiento territoriales. El POTD busca llenar el vacío existente en la escala regional de planificación del ordenamiento territorial y definir una hoja de ruta clara que proyecte el desarrollo de La Guajira para los próximos 16 años que es la vigencia que tendrá este plan. Finalmente, en medio del ejercicio de construcción de este plan, se exhorta un trabajo colaborativo y de articulación, identificando factores críticos para generar directrices y estrategias en un horizonte de acciones de planificación territorial.

PUBLICIDAD

Calle 61 No. 6-87 / Barrio La Castellana
Montería - Colombia
Contacto: (034) 785 2456 - 310 671 4148

PRESIDENCIALES

Por: Idy Bermudez Daza
idy.bermudezdaza @bermudezidy

El antiguo director de El Siglo lo esperó ansioso, aquella mañana, en su refugio español con el deseo de acabar por siempre con la nefasta dictadura de quien el ex presidente, ahora en el exilio, pensó no era otra cosa distinta que un vulgar usurpador del poder político. Un violador sistemático de caros derechos fundamentales de los individuos. Y un ser insensible, a quien sólo interesaba el ejercicio de las competencias públicas para su propio enriquecimiento mediante el uso sistemático de la intimidación o la fuerza abierta.

Como quien logra observar el destello de un relámpago luminoso en medio de una noche de tormentas, alcanzó a recordar, las muchas batallas libradas por él a favor de los basamentos ideológicos del conservatismo doctrinario o las de la defensa de la moral cristiana en el seno de la sociedad a lo largo de su vida. Y evocó con nostalgia cómo había llegado al palacio de San Carlos, aquel día infausto, un poco antes de las nueve con el propósito de dialogar con Roberto Urdaneta, quien en ese momento ejercía en forma transitoria la jefatura del poder ejecutivo, en su condición de primer designado a la presidencia de la república, para solicitarle, como una especial deferencia, la adopción de una medida en extremo delicada.

Laureano le planteó a Urdaneta la expedición inmediata de un decreto por medio del cual llamaba a calificar servicios al general Rojas Pinilla, quien ese día se encontraba en su casa de recreo en las afueras de Melgar. Urdaneta se opuso a la pretensión de Gómez, hasta cuando éste le afirmó que en su condición de presidente titular asumiría el mando. Urdaneta, un hombre de talante moderado, no se opuso a que el presidente elegido para el período constitucional correspondiente volviese a tomar las riendas del poder ejecutivo.

Un poco pasadas las diez de la mañana, Laureano Gómez había reasumido el mando, como lo anunció la radio nacional al leer el

comunicado de prensa de Palacio. Conversó largo con Roberto Urdaneta sobre las eventuales consecuencias del decreto que ahora pretendía rubricar él mismo para separar de sus responsabilidades al general Rojas Pinilla. Urdaneta, convencido de que su poder de persuasión en este caso era nulo, se despidió con cortesía.

Y se fue a su casa privada, como si tuviese el pálpito en su corazón de que los hechos no se desarrollarían en paz. Tuvo tiempo suficiente para meditar sobre los efectos de una medida de semejantes proporciones, pero no se atrevió a comunicarle nada al presidente. Sabía, en lo más recóndito de su fuero interno, que el primer magistrado sólo actuaría en ese sentido, movido por la convicción de que hacía lo más conveniente para su política de pacificación. Y en este punto no tuvo la más mínima duda, de modo que prefirió abstenerse de hacer comentarios que pudieran ser interpretados más adelante por los dirigentes de los partidos de una manera equívoca o confundirse con sus sentimientos personales. Ya en su despacho, Laureano Gómez redactó el decreto por medio del cual llamaría a calificar servicios al general Rojas Pinilla. Y se lo dejó a sus amanuenses para que lo pusieran en limpio a fin de irse a almorzar en paz a su casa del barrio Teusaquillo.

JAIME GARZÓN Y SU LEGADO

Por: Jacobo Solano C.
Jacobo.solanocerchiaro @jacobosolano @jacobosolanoc

Esta semana se cumplió un nuevo aniversario de la muerte de Jaime Garzón, un personaje con el cual me identifico y admiro, por su carácter, capaz de enfrentar a las élites corruptas de este país, sin miedo, con humor y argumentos, siempre ondeando la bandera de la libertad de expresión.

El ejercicio de opinar libremente cada día se vuelve más peligroso, un columnista, así como adquiere reconocimiento y lectores, también se granjea enemigos por doquier, porque el malo es bruto y por lo general avaro, actúa con base en instintos muy primarios, aunque termine mal.

La sociedad está plagada de quienes no admiten que se hable con la verdad o se proponga algo diferente a lo que nos ha dominado por largo tiempo, los códigos del silencio, traducidos en corrupción y despilfarro, generando una espiral de violencia sin control; poco vale la vida, personas que lucharon por expresarse como: Orlando Sierra, subdirector del diario La Patria, en Manizales y Guzmán Quintero Torres, periodista del diario El Pilón, fueron asesinados cobardemente por la demoniaca mano negra paramilitar, aliada con políticos; si bien, ya no tiene los tentáculos de antes, sigue siendo peligrosa.

No aceptan que se les critique y menos que se les exhiba como lo que son: vulgares corruptos que buscan reconocimiento a través de bautizar escuelas o coliseos con su nombre, realizar obras de caridad con recursos públicos, la compra de conciencias en elecciones y hasta en saludos en canciones vallenatas, sustentados por áulicos sin dignidad, quienes ven en la política un medio para vivir y enriquecerse con los recursos de todos, a costa de la miseria de otros, sin que nadie diga o haga nada, en especial los entes de control, oprimiendo los talentos de nuestra gente, que sucumbe por alguna necesidad o miedo.
Un claro ejemplo son las irregularidades en los programas de alimentación infantil en el país,

solo por mencionar un caso; Jaime Garzón demostró que sí se puede pensar en un país distinto, fue un valiente capaz de enfrentarlos y por eso lo mataron, con la complicidad de un Estado que debió protegerlo, era de esos bacanes que no le importaba ironizar y hacer quedar en ridículo a nuestros mal llamados Padres de la Patria; su coraje fue clave en una época en la cual la corrupción, igual que ahora, campeaba; pero él, se atrevió a expresar sus opiniones como periodista, humorista y ciudadano, dejando un legado que marcó a Colombia, que debe ser defendido, máxime ahora, en tiempos de una paz a los trancazos, no obstante, algo mejor que esa guerra con las Farc, de más de 50 años y sin ningún resultado.

El mejor homenaje para Jaime, es seguir escribiendo, denunciando y burlándose de la mediocridad de nuestros políticos, al fin y al cabo, si algo les duele es la crítica, no aceptan que nadie se le rebele, ya que nos consideran un manso rebaño de ovejas, sin percatarse de que los tiempos cambiaron, la era de las redes y de la opinión abierta llegó. Jaime será siempre ese ícono de la lucha por la igualdad y la libertad, creía en la democracia y en que era posible un país en paz, pero que estábamos en malas manos.

Falta mucho para lograrlo, pero no se puede abandonar la tarea, aunque que algunos desprestigiados políticos de nuestro medio envíen razones para intimidar.

CARLOS ROBLES JULIO
ANTE UN NUEVO DESAFÍO

Por Hernan Baquero Bracho
hernan.baquerobracho @hernan_baquero_bracho @hernanbaquero1

El actual rector de la Universidad de La Guajira, ingeniero Carlos Arturo Robles Julio, ha pedido una licencia no remunerada ante el consejo superior del Alma Mater, para aspirar a un nuevo período como cabeza visible de Uniguajira, es decir, desde el año 2022 al 2025. Más que justa y merecida su nueva aspiración. Ha sido el rector que ha colocado a la universidad en la cima de la calidad, donde se han otorgado nuevas carreras que redundan en bien de La Guajira y un área especial como es la investigación le ha puesto el mayor énfasis para superar tantas barreras inquebrantables que padecía dicho centro universitario.

Carlos Robles Julio ha dinamizado la investigación, le ha puesto pecho ante el gobierno nacional y departamental para que la universidad no decaiga ni un instante en su crecimiento y mucho menos en su calidad educativa. Inicia con su carisma, sus extraordinarios resultados una campaña de manera objetiva y transparente ante un nuevo desafío para ser nuevamente el rector de la Universidad de La Guajira.

Para esta columna me ha gustado lo ponderado por el ingeniero industrial Jorge Rebolledo Cuisman, funcionario del Banco de La República con sede en Riohacha y uno de los mejores investigadores económicos con que cuenta el departamento, quien se ha expresado en uno de los grupos de las redes sociales, su visión y sentido de pertenencia de Carlos Robles Julio por la Universidad de La Guajira.

“El profe Carlos Robles, alabado por unos y satanizado por otros ha sabido sortear cientos de piedras en su camino”. Recuerdo que mi formación como Ingeniero Industrial la tuve en La UNIGUAJIRA, en ese entonces se asemejaba físicamente a un colegio de barrio periférico, más aún, poseía una alta calidad, entrega y compromiso de sus docentes que algunos de ellos usaban filtros, lo cual presionaban a los alumnos de bajo

rendimiento a pasarse a otra carrera o, a estudiar con mayor tesón, en mi caso, fui el único que en el primer semestre de 40 pasé ileso, a pesar de estar trabajando todo un día en una entidad bancaria, amaba los fines de semana y más aún, los puentes y las semanas santas porque tenía más tiempo para estudiar. Hoy en día es NOTABLE el cambio que se inició en prospectiva con Maritza León y dinamizado luego por Carlos Robles en esa Alma Mater que tanto quiero.

Del Rector Carlos Robles he tenido confiables testimonios de poner el pecho y frentear ante el ente Departamental y Nacional la consecución de recursos para impulsar ese desarrollo que hoy vemos en la Universidad de La Guajira (interesante para muchos y controvertido para otros, pero fácticamente observable). En este comentario no involucro nada que tenga que ver con su parte personal, solo lo observo a él frente al desarrollo y logros de transformación de la Universidad.

Se ha criticado por el aspecto político, se entiende que muchas veces es necesario la política y aliarse a ella para la consecución de recursos siempre y cuando no se descuide la parte académica.

Noto que la UNIGUAJIRA ha tenido aceptable esquema de capacitación en maestría y doctorados que, de seguro, el próximo rector debe seguir con esa gestión, como también interesa priorizar en la capacitación de los jóvenes que se quedan y no en los viejos que se van, dado que puede darse el deseo alguno de propender ganar puntos en su escalafón para asegurar su partida con mejor sueldo, aquí perdería la academia.

Se requiere que los docentes se identifiquen mucho más con la investigación y las publicaciones científicas de impactos, ojalá, prioritario ente de cara con el desarrollo departamental. Estas investigaciones en cantidad y calidad en su impacto son las que catapultan en últimas, el escalonamiento universitario, y las preferiría antes que sacar publicaciones por ello no debe haber como principal apego realizar tales trabajos solo para sumar punto y obtener un mejor salario. Aclaro, no es el pensamiento de los docentes, pero de que los hay, los hay.

Y, por último, mirar la parte burocrática en lo administrativo y optimizarla si se requiere, clasificar los ingresos con altos estándares de calidad tanto en lo administrativo, estudiantil y en los docentes. Estos aspectos serán claves, para el desarrollo integral de La Universidad de La Guajira. No sé si he acertado o no en mi apreciación, pero es lo que subjetivamente observo.

BOGOTÁ:
¿POR QUÉ ESTAMOS COMO ESTAMOS?

Por: José Félix Lafaurie Rivera
@jflafaurie @jf_lafaurie @jflafaurie

11 de agosto. El policía Humberto Sabogal, de 42 años, muere asesinado y el país lo llora, los medios lo convierten en "rating", los políticos dan declaraciones y la alcaldesa dice que, ahora sí, será implacable con el delito.

Muy pronto, Humberto será olvidado, porque es amnésica la memoria colectiva. Ya olvidó a Edwin, de 24, asesinado en marzo, y a los policías que han caído en todo el país a manos de vándalos y delincuentes. Los 23 cadetes asesinados en enero de 2019 son un recuerdo lejano; solo queda el dolor de sus familias.

3 de agosto. En El Campín. Edison, de 26 años, es brutalmente golpeado. Uno de los agresores ¡se entrega y confiesa!, pero es dejado libre, porque ¡no había orden de captura! Días después es recapturado, pero porque había hecho lo mismo en 2020 y, como no aceptó cargos, pronto estará libre.

7 de agosto. Una vendedora de empanadas es asesinada y su hija está en UCI. Un delincuente venezolano, puñal en mano, les robó el celular; la policía lo captura y ellas tienen el civismo de denunciar. El sujeto dura unos días en la cárcel y sale a cobrar venganza.

10 de agosto. Vándalos de la Primera Línea atacan un CAI; tres son capturados y confiesan que alguien les paga 70 mil pesos por el "trabajo". Al final, una Juez los deja libres porque "era su primera vez".

Ese día, tres policías fueron lesionados, dos buses vandalizados y una motocicleta incinerada. Horas antes, la Personería reportó que "En Portal Suba manifestantes continúan la protesta pacífica. Actualmente, se encuentra bloqueada la Avenida Ciudad de Cali…". Por eso estamos como estamos. Todavía piensan que bloquear es "pacífico", que deben proteger los derechos de los bloqueadores contra el ESMAD, cuya obligación es desbloquear para garantizar los derechos de todos…, todavía

piensan que la Primera Línea es de buenos muchachos.

Estamos como estamos, porque la alcaldesa dijo que iba a ser la Jefe de la Policía, pero lo que ha hecho es justificar a los "pelaos de su corazón" y prestarles predios para entrenarse en vandalismo, con la dotación del senador Bolívar.

Estamos como estamos, porque se necesita justicia y un revolcón en el sistema carcelario. La Policía ha logrado 17.000 capturas, más de 2.400 de extranjeros, pero el 80% está libre.

Estamos como estamos, porque la alcaldesa dice necesitar 10.000 policías más y le tocó conformarse con 1.500. La Policía hace su tarea, pero lo urgente es la inteligencia, para saber quién paga, para acorralar a las bandas del microtráfico que alquilan su violencia y, además de Bolívar, financian, organizan y entrenan la Primera Línea.

Estamos como estamos, porque lo que se necesita, por encima de todo, para garantizar la seguridad y salvar a Bogotá, es recuperar el imperio de la Ley y el principio de autoridad…y eso, se le refundió a Claudia López hace rato.

CUELLOS DE BOTELLA

Por Rafael Nieto Loaiza
Rafael Nieto loaiza @rafanietoloaiza

Lo he dicho varias veces y lo reitero. No lo veníamos haciendo mal. En el 1999, en Colombia la mitad de los habitantes eran pobres y un 22% estaba en la pobreza absoluta. Después de que el DANE reajustara su metodología de medición hacia arriba, en el 2019 cerramos con un 35,7% de pobres. Pero los confinamientos y otras medidas restrictivas de la libertad para intentar atajar la tasa reproductiva de contagio del Covid19 nos llevaron a la peor crisis económica de nuestra historia.

Dicho esto, nuestro desempeño ha sido mediocre. Para tener una idea, en el 2019 China creció al 6,1% y fue su peor año en tres décadas. Acá cuando crecemos al cuatro hacemos fiesta. Por un lado, nos hemos vuelto complacientes con tasas de crecimiento muy regulares. Urge un cambio cultural que nos permita entender que no solo es deseable sino indispensable crecer mucho más si queremos superar la pobreza y que todo nuestro empeño debe ponerse en esa tarea. Por el otro, hay unos cuellos de botella estructurales que nos impiden ser productivos y crecer mejor. Superarlos requiere un esfuerzo aún mayor.

El primero de ellos es la complejidad del sistema tributario y la excesiva carga fiscal. Para este año es del 62,5%, es decir, el Estado se queda con sesenta pesos y cincuenta centavos de cada cien de ganancias de quienes tributan. Con la reforma tributaria que se propone, esa carga subirá para las empresas al 65,5%. Esas tasas son excesivamente altas (el promedio mundial es del 40,4%). Las consecuencias son una altísima evasión, cercana al 32%, un desestimulo a la inversión, la pérdida de competitividad internacional y un incentivo perverso para la informalidad. Hay que simplificar el sistema, disminuir la carga, ampliar la base de tributación, eliminar tantas exenciones como sea posible.

El costo y la inflexibilidad del régimen laboral es el otro. Hoy un trabajador vale para su

empleador 1,52 veces su salario mensual. Y en lugar de disminuir aumentan permanentemente los gastos laborales adicionales directos (como la estabilidad laboral reforzada, la disminución de la jornada laboral o el aumento del tiempo de la licencia de paternidad) e indirectos (trámites a cargo del empleador). Acá, de nuevo, perdemos competitividad y estimulamos la informalidad.

La inseguridad, física y jurídica, es el tercero. Producimos más cocaína que nunca y la tasa de asesinatos es más alta que en el 2015, antes de la firma del pacto con las Farc. O le quebramos el espinazo al narco o no saldremos nunca del conflicto armado y de esta espiral de violencia homicida. Y operar en los territorios se ha vuelto entre muy difícil e imposible por cuenta de las protestas, los bloqueos y la violencia. Sin autoridad, orden y seguridad no hay sociedad posible. Hay que recuperar la voluntad de someter a los violentos, reconstruir la cooperación de la ciudadanía con la Fuerza Pública, fortalecer la superioridad aérea y los aparatos y operaciones de inteligencia y contra inteligencia, reformular la estrategia contra el narcotráfico, sancionar efectivamente los bloqueos. Para disminuir la incertidumbre jurídica hay que atacar la inflación normativa y desregularizar cuando sea posible, continuar la tarea de eliminar y simplificar trámites, y emprender la hoy improbable pero urgente reforma profunda a la administración de justicia. Y hay que tener mucho cuidado con los riesgos jurídicos que se asoman con la

utilización de la JEP como instrumento de venganza.

Cuarto, la pésima calidad de la educación y su no pertinencia. Que es malísima lo demuestran los resultados tanto de las pruebas Saber nacionales como Pisa internacionales. La ausencia de mano de obra calificada, de bilingüismo, de competencias básicas y digitales, hace improductivo el oficio y casi imposible la construcción de capital social. Hay que concentrarse en cerrar las brechas de cobertura de cero a cinco años y en el sector rural, disminuir la deserción escolar, impulsar a fondo las técnicas y tecnológicas y estimular los estudios en carreras que sí se necesitan, fundamentalmente en ciencias naturales y de la salud, matemáticas e ingenierías, veterinaria y agronomía. Hay que reformar estructuralmente el Sena y hacer alianzas con los empresarios, terminar con el monopolio de Fecode, establecer sistemas de evaluación amarrados a los resultados de los estudiantes y estimular a las empresas para que formen al personal que van a enganchar.

La insuficiente infraestructura es la quinta. Aunque hemos progresado mucho en carreteras, están pendientes el puerto en Urabá, la ampliación de Buenaventura o apostarle a Tumaco, resolver definitivamente el problema de sedimentación del Dique, un nuevo aeropuerto en Cartagena, la tercera pista de El Dorado y, la gran tarea aplazada, la construcción de una gran red ferroviaria nacional que integre el país del Vichada al Pacífico y de Ipiales a Santa Marta, con ramales al Urabá y el Catatumbo. La apuesta por la infraestructura no solo resuelve necesidades urgentes y genera un uso intensivo de mano de obra, sino que es el camino indispensable para profundizar la descentralización en un país naturalmente de regiones y, al mismo tiempo, integrarlo.

Todo apunta a que este año cerrará muy bien, no solo por el rebote natural de la economía postcrisis sino por los aumentos sustantivos de precios de nuestras principales materias primas (petróleo, carbón, café), de las remesas (podrían llegar a los US$8.000 millones), y del gasto de los hogares. En julio se vendieron 70.655 motos, más que nunca. No es un dato accidental. Las motos son en muchos casos la primera propiedad de los colombianos. Para eso, para construir un país donde todos seamos propietarios, es indispensable hacer de la superación de la pobreza la meta de cada uno de nosotros. Y ello no será posible sin superar los cuellos de botella de productividad señalados y generar empleo, mucho empleo.

JOPELAO´ MAGAZINE

¡No te pierdas la oportunidad de pautar con nosotros!

TENEMOS LOS MEJORES PRECIOS DEL MERCADO

COMPRA TU COMBO PUBLICITARIO

¡Contactenos!

WHATSAPP BUSINESS +57 (316) 632 - 8655

LLAMADAS / WHATSAPP +57 (301) 788 - 4147

CLL 24 A # 6 - 48 / BARRANCAS - LA GUAJIRA

www.ojopelaomagazine.co

@ojopelaomagazin @ojopelaomagazine

EVENTOS QUE NOS RECONCILIAN CON LA VIDA

Y NOS LLENAN DE ESPERANZA

Por Jose Luís Arredondo Mejía

El día 10 de agosto de 2021 asistí a un evento convocado por el Ministerio de Minas y Energía en un escenario impensable pero adecuado, pertinente y absolutamente alegórico por la temática a tratar en el mismo. El escenario alude a una comúnmente llamada por nosotros Ranchería pero que más exactamente define lo que los Wayuu definen como el Eirruku. Fue un evento sorprendente para quien escribe ya que me encontré con una exuberante gama de exposiciones plenas de sabiduría, conocimiento, hidalguía, rebeldía y dignidad.

El escenario físico escogido AMUNCHEN refleja las paradojas de los proyectos eólicos en el Resguardo de la Alta y Media Guajira. Allí se recrea la pobreza material en la que coexiste la más numerosa, altiva y digna comunidad indígena. Pero que paralelamente y debido a su potencial, capacidad y demás ventajas estratégicas será el entorno de lo que algunos denominan La Tierra Prometida de las energías eólicas del país.

Extraordinarias intervenciones y disertaciones en las que se esbozó un catálogo de sapiencia por parte de líderes regionales entre los cuales destaco a la diputada Oriana Zambrano, precisa, estudiosa y pertinente, Saúl Carrillo quien apeló a razonamientos en las que chispearon elocuencia, convicción, convencimiento y puntuales elementos jurídicos, amén de una postura enhiesta y firme. Rafael Zambrano con amplios conocimientos sobre derechos ambientales y constitucionales, Álvaro Iguaran a la altura de su compromiso étnico, Orlando Cuello hizo gala de sus dotes de líder sindical y de ilustración en el tema. Los jóvenes Wayuu muy claros, firmes y ahítos de compromiso social. Un gran semillero se vislumbra en un selecto grupo de talentosos y lozanos: Jarley Molina. Luis Lobo, LImbano Díaz, Eliel Gouriyú y otros prometedores muchachos brillan con luz propia.

Fue tal la claridad, la contundencia y justeza de

los argumentos que a no dudarlo el gobierno está compelido a equilibrar la balanza de la ecuación de los intereses que a la fecha se inclinan con holgura en favor de los inversionistas y las multinacionales y por supuesto en detrimento de los actores del otro lado de la ecuación: los indígenas Wayuú. Las intervenciones de los representantes mencionados atrás con lujo de detalles se enfocaron fundamentalmente hacia la revisión y/o suspensión de los procesos de licencia previa, a evaluar con mayor integridad los impactos ambientales, a que se defina y aclare de qué manera van a involucrarse y prepararse profesional y técnicamente las ofertas laborales nativas, como se promoverán y beneficiaran los oferentes locales de bienes y servicios e inclusive como se distribuirán los recursos por concepto de trasferencias a las comunidades y a los territorios para evitar la acentuación de la brecha social existente en el ámbito comunitario. Es decir, la redistribución adecuada y social y económicamente de esos recursos con el propósito de atenuar las brechas de pobreza en el territorio.

Por supuesto no podían estar ausentes las sólidas premoniciones y paralelamente las recomendaciones y sugerencias encaminadas a evitar nefastas y al parecer inevitables consecuencias culturales. La envergadura de los proyectos, la extensa área a ocupar, mucho mayor que la que actualmente invade el proyecto Cerrejón pronostican un impacto severo en esas materias. Por supuesto el

efecto sobre el turismo tampoco pasó desapercibido

El evento estaba destinado a debatir otras cuestiones como las salinas de Manaure, la explotación de yeso, los cupos de combustible en el departamento. Pero la agenda fue copada en buena medida por la temática de las energías renovables no convencionales. Léase energías eólicas. En mi caso particular quedé absolutamente satisfecho y tranquilo ya que salió a relucir una serie de actores eruditos, defensores altivos y sobre todo un grupo de representantes Wayuú sabiamente informados.

LOS DAÑOS DEL PARO

Por: Paloma Valencia

palomavalencial @palomasenadora @palomavalencial

El Covid fue un golpe devastador para la economía colombiana: 509.370 micro-negocios desaparecieron. Eran en su gran mayoría empresas jóvenes, que llevaban solo 1-3 años en el mercado, y 2 de cada 3 eran de mujeres. El marco fiscal de mediano plazo sostiene que de no reemplazarse implicaría una reducción en el PIB de largo plazo de 1,66%, 16.1 billones. El porcentaje no es tan significativo como el impacto social que representa; son al menos 500 mil hogares que perdieron su fuente de ingresos.

Aquello se refleja en la drástica reducción de los ingresos del quintil más pobre de nuestra población; perdió un cuarto de sus ingresos (24,6%). La precariedad económica creó mucha, demasiada, pobreza. 3,5 millones de nuevos pobres; 2,8 millones de colombianos cayeron en pobreza extrema. Y podrían haber sido más. Los estudios estiman que los programas sociales lograron evitar que 1,7 millones de colombianos también se sumieran en la pobreza, y que 2,3 millones pasarán a la pobreza extrema.

Lo que parece increíble es que, en vez de buscar salir de esta crisis, algunos hayan tomado la decisión de agravarla. Me refiero, por supuesto, al paro. La recuperación económica se iniciaba y los bloqueos lograron no solo evitarla sino sumirnos en una crisis aún más fuerte. Sus efectos fueron todavía más graves, y sobre todo, más dolorosos. El Covid fue una pandemia, pero el paro fue la decisión de unos pocos de destruirlo todo.

De lo sucedido hay que lamentar lo que significó el bloqueo de los puertos. Detuvieron la importación de materias primas y por lo tanto muchas empresas no pudieron producir absolutamente nada. Otras que produjeron no pudieron exportar, y otras ni siquiera pudieron colocar sus productos en el mercado nacional. Si el Covid disminuyó y lentificó la economía; el paro, logró detenerla.

El ejemplo más dramático es Cali. Antes del paro, Cali ocupaba el onceavo puesto en desempleo de Colombia; con el paro pasó al segundo puesto. La producción, las ventas y personal ocupado en Cali bajaron drásticamente. El golpe fue tan duro para Cali que sus indicadores arrastraron hacia abajo los indicadores nacionales. Colombia empezaba a mostrar resultados positivos en febrero pasado -por primera vez en un año. Para mayo ya estábamos otra vez en cero. Cali volvió a marcar negativamente en los tres indicadores en junio.

Así también sucedió con la inflación. Todo el suroccidente estuvo por encima del 3.18% reportado en mayo para el país. Popayán y Cali fueron respectivamente la primera y tercera ciudad con mayor inflación. La capacidad adquisitiva de los ciudadanos se desplomó, y lo más grave es que los alimentos fueron los que más subieron de precio. Especialmente significativo para los más pobres, que como dijimos son más.

Pero los efectos del paro no fueron solo para el suroccidente, muchos sectores fueron sacrificados. Por ejemplo, la ocupación hotelera cayó 40 puntos al inicio de la cuarentena, sin embargo, venía recuperándose sin interrupciones mes a mes. En abril, con el paro, se rompió la tendencia de crecimiento, y empezamos a decrecer.

Todo esto ha dibujado para muchos un panorama desesperanzador. Muchos se sienten derrotados, huérfanos, heridos de muerte. A ellos les escribo. Colombia es una nación resiliente.

Creceremos el 7,2%; un rebote que será un inicio. El futuro depende de nosotros. El trabajo y el empeño podrá sacarnos, nuevamente, adelante. Lo hemos hecho, y lo haremos.

JOPELAO´ MAGAZINE

TOCA AQUÍ PARA UNIRTE A NUESTRO CANAL DE TELEGRAM Y RECIBIR TODOS LOS DOMINGOS LAS EDICIONES IMPRESAS DIGITALES

www.ojopelaomagazine.co

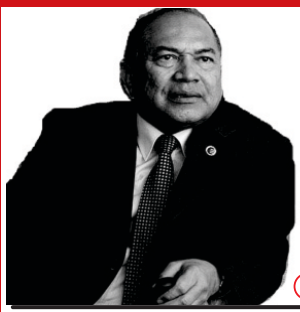

¡BUENA POR ESA!!

Por Amylkar Acosta Medina

amylkar.acostamedina @amylkard.acosta @amylkaracosta

ECOPETROL acaba de revelar sus resultados operacionales del primer semestre de este año, los cuales son muy alentadores. No obstante que su producción viene en picada, desde los 726.000/día en el primer semestre de 2019 a los 706.100 en 2020 y 668.400 en 2021, para el mismo período, la utilidad neta pasó de $6.23 billones en 2019 a los $160.000 millones en 2020 y para el primer semestre de este año alcanzó los $6.81billones, superando la del 2019. Ello se explica en gran medida por el comportamiento de los precios internacionales del crudo, los cuales se incrementaron en más del 40% con respecto a su cotización del año anterior, promediando los US $69 el barril de la referencia Brent. Huelga decir que ECOPETROL tenía una previsión de precio para su presupuesto de este año de sólo US $45 el barril. A ello se vino a sumar la apreciación del dólar que ha llevado la tasa de cambio a un promedio en el primer semestre de este año de $3.691.

A este resultado han contribuido también y de qué manera la mayor eficiencia tanto en la operación, logrando bajar el umbral del "dolor" a partir del cual le es rentable extraer el barril de crudo hasta los US $30, así como su gestión comercial, logrando reducir el descuento con respecto a la cotización internacional de su canasta de crudos desde los US $10 por barril hasta los US $4, al tiempo que, ante la contracción del mercado estadounidense, se abrió su propio nicho en el mercado asiático, destino actual del 49% de sus exportaciones (¡!)

Desde luego que este buen resultado favorece las finanzas de ECOPETROL y de paso a las de la Nación que, al paso que vamos, el reparto de dividendos a sus accionistas pasaría de los $1.7 billones de este año a los $6 billones el año entrante y, como es obvio, un mayor recaudo por concepto de impuesto de renta proveniente de la estatal petrolera y de contera también se beneficiarán las entidades territoriales, al percibir mayores regalías que el año anterior.

Coincide esta buena noticia, "de la evolución favorable de la situación financiera de ECOPETROL", con la concreción de su oferta a la Nación, esta vez con carácter vinculante, para la compra del 51.4% de las acciones de esta en ISA. Esta operación, en mi concepto, es una jugada maestra que le permite al Estado enajenar un activo estratégico, como lo es ISA, con el fin de cuadrar caja, sin perder el control del mismo. ECOPETROL, además con esta adquisición diversifica su matriz de riesgo y su portafolio de inversión en una actividad que no está tan expuesta a la volatilidad de los precios como es el caso del petróleo y da un paso en la misma dirección que la industria petrolera, de cara a la Transición energética, reconvirtiéndose y apostándole, como ya lo viene haciendo, a las energías renovables. ¡Buena por esa!

Claro está, este buen desempeño de la empresa no puede llevar a sus directivas a obnubilarse y perder la perspectiva hacia el futuro de los hidrocarburos, cuya suerte está echada desde que en el 2015 se aprobó el Acuerdo de París en el seno de la 21ª Convención Marco de las Naciones Unidas sobre el Cambio climático (COP21). Ese mismo año se aprobó también la Agenda 2030 sobre el desarrollo sostenible, la cual se plasmó en los 17 Objetivos del Desarrollo Sostenible (ODS). El Acuerdo de París y la Agenda sobre el desarrollo sostenible convergen en el propósito de descarbonizar la economía, como estrategia para reducir las

emisiones de gases de efecto invernadero y así combatir eficazmente el catastrófico cambio climático y sus devastadores efectos.

Desde entonces, todas las fuentes primarias de energía de origen fósil (el carbón, el petróleo y el gas) están sentenciadas, sus días están contados, al punto que la Agencia Internacional de Energía (AIE), caracterizada por su compromiso con ellos ha dado un giro de 180 grados y empieza a darles la espalda. En efecto, en un pronunciamiento reciente manifestó que "nuestra previsión no contempla ningún nuevo sitio petrolero o de gas con fines de desarrollo" y fue más lejos al pedir al mundo "renunciar desde ya a la industria petrolera".

Por ello, hace bien ECOPETROL al comprometerse con la Agenda de París y con los ODS, reduciendo la huella de carbono en sus actividades de extracción, transporte y refinación de crudo, concomitantemente con su apuesta por las energías renovables y limpias. Ya había dado un primer paso con la instalación de la planta de Bioenergy en Puerto Gaitán (Meta) y ECODIESEL en el Magdalena Medio en donde viene produciendo etanol y biodisel, respectivamente, para la mezcla de los biocombustibles y más recientemente instaló una granja solar-fotovoltaica en el Municipio Castilla La Nueva (Meta), la mayor del país, con una capacidad de 21 MW, suministrando con ella el 30% de la energía que demanda uno de sus más importantes campos de producción, como lo es Castilla.

De esta manera ECOPETROL puso la pica en Flandes para avanzar con paso firme por el camino de la Transición energética y aspira a llegar a los 400 MW de capacidad de generación de electricidad con base en fuentes no convencionales de energías renovables (FNCER) y limpias. El Presidente ECOPETROL Felipe Bayón ha sido categórico al afirmar que el compromiso de la empresa es "tener cero emisiones netas de carbono al año 2050". Ímproba empresa esta en la que está comprometida la estatal petrolera.

ALFREDO DE LA FE

EL MÚSICO QUE DEJÓ ESPERANDO A JUAN PABLO II EN SU VISITA A COLOMBIA

Por: Felix Carrillo Hinojosa

felix.carrillohinojosa.92 @fercahino @fercahinomusic

En 1986 y en la cúspide de su carrera, el violinista cubano Alfredo de La Fe tocó fondo. Las drogas intentaron marginarlo de su camino virtuoso en la música, pero hoy puede contar la historia sabiendo que la oscuridad quedó atrás.

La de Alfredo de La Fe es la historia de un niño habanero que tuvo la fortuna de nacer entre sonidos musicales y que puede contar, muchos años después, algo de su mundo infantil: "nací en el Barrio Lawton, el 6 de febrero de 1954, en La Habana, Cuba. Mi casa estaba cerca de la quien luego fue mi madrina, Celia Cruz, una gloria de la música, no solo de Cuba, sino del mundo. Ella me dio grandes lecciones de humildad y puntualidad". (Vea nuestro especial)

Su instrumento siempre supo que al ir detrás de lo misterios que siempre será el mundo de la música, iba a caer y levantarse, llorar y reír, al tiempo. De su pasión por el violín solo dice: "tengo en mi memoria de niño la imagen de mi padre, quien se apareció con un maltrecho instrumento que había recogido en un basural. Eso marcó mi vida de tal manera, que al entrar al Amadeo Roldan Conservatory en La Habana, con solo ocho años me apasioné por el violín. A los dos años de estar allí me dieron una beca para ingresar al Warsaw Conservatory en Polonia. Esto me permitió transformar este instrumento con unos sonidos más para la salsa y la música latina, que para lo sinfónico. Logré fabricar y patentar mi propio violín electrónico y tiene una cuerda más que los demás".

Esos años que tiene, parecen los vividos por un anciano trotamundos de más de cinco siglos, y esa experiencia contrasta con su espíritu joven y aventurero. Es el alma del niño que nunca morirá en él, el mismo que sigue contando su historia musical, "He grabado más de cien productos musicales. Todo eso lo inicié en 1965, cuando hice los solos con mi violín en dos obras de los compositores Felix Mendelssohn y Piotr Ilich Chaikovski con la Metropolitan Opera Orchestra en el Carnegie

Hall. Una beca en la Universidad de Juilliard me abrió las puertas para comenzar toda esa historia que sobre mí se puede contar. La persona que incidió sobre mi cambio de música clásica a buscar los sonidos terrígenos fue Pupi Legarreta y luego se reforzó al unirme a la Charanga José Fajardo's Orchestra. En 1972 entré a la orquesta de Eddie Palmieri, en la que duré un corto tiempo pero que sirvió para fortalecer mi espíritu musical. Me mudé a San Francisco y allí conocí a Carlos Santana. Luego regresé a New York donde me uní a la Típica 73. En 1975 lancé mi primer producto musical como solista. Cinco años más tarde, firmé con la Fania All Stars donde hice 32 Álbumes. Grabé mi segundo disco, Charanga 80, como solista. En 1981 fui director musical de Tito Puentes Latin Percussión Jazz".

Hace un alto en su relato, toma aire y respira hondo, al tiempo que reconoce que, "el violín lo escogió a él". Que ese instrumento lo salvó de todo. Y que, sin su presencia, no hubiera nacido tres veces. La primera, al ser desahuciado por una enfermedad en los oídos. La segunda, al irse en un bote con sus padres y después, sobrevivir a más de una tormenta y ser herido por un miembro de la guardia costera, llegar con vida a Miami; y la tercera, cuando salió de las drogas después de estar en ellas por más de dos décadas.

Si alguien vive eso y logra salir a la otra orilla es porque su aurea lo protege y lo tiene para grandes logros, realidad que a la postre, ha

sido el pasaporte sin fronteras que ha tenido Alfredo de La Fe. Por eso tiene las fuerzas para continuar diciendo un poco de su vida musical: “a finales del 82, grabé el álbum Triunfo para el sello Taboga. Un año después grabé para discos Philips tres productos musicales, Made In Colombia, Dancing In the Tropics y Alfredo de la Fe Vallenato. Para 1989 firmé con discos Fuentes. Estuve en Sony Music, con mi propia orquesta, desde 1997 al 2000 en los Festivales de Dinamarca, Holanda, Francia, Turquía y Bélgica junto a Eddie Palmieri en un gran tour musical por Europa, pero antes hice muchas colaboraciones en destacados productos musicales”.

Un día en Colombia, luego, en segundos, en cualquier parte del mundo. Haciendo música, tocando música, dialogando con la música. Esa es su vida. Es la manera de dar amor; porque del otro que tiene han nacido sus hijos Alfredo y Valentina, y viene uno más en camino.

En una oportunidad se tropezó con un mágico del acordeón, hecho que Alfredo de La Fe recuerda y relata con mucha fogosidad. “De los hechos que me han gustado en mi vida artística es haberme encontrado con un acordeonero de mirada profunda y pocas palabras, de rostro serio y muy noble. Era “Colacho” Mendoza a quien me acerqué para tocar con él. Pese a ser poco expresivo, accedió y luego nos confundimos en un fuerte abrazo de aceptación. Él me llevó a lo mágico de esa música que quiero mucho. Después hice varias grabaciones con músicos de ese género musical, entre ellos, Orangel Maestre, Poncho Zuleta, Iván Villazón, Ivo Díaz y Wilbert Mendoza”.

El muchacho del violín sagrado y salvador, el doctor en música de la Juilliard, el de los premios y nominaciones al Grammy, el mejor violinista por cinco años consecutivos, se metió en esos túneles que hablan de la entrada, pero que enrarecen su salida. Solo quien lo vive es quien lo puede contar. “En 1986 toqué fondo. Todo se dio a raíz de una invitación que me hizo el Gobernador de Antioquia William Jaramillo para hacer parte de la delegación artística que debía tocarle al papá Juan Pablo II. Me prepararé durante dos meses. Discos Fuentes hizo una edición especial de mi producción musical. Viví con mucha pasión esa invitación. Tenía que estar a las 9:30 a.m., en el lugar indicado, pero la noche anterior me fui a tomar un traguito para celebrar esa escogencia, hecho que me llevó a quedar muy mal, a través de cinco días de rumba. Cuando desperté, ya el Papa se había marchado y mi imagen por el suelo. Me levanté y me miré en un espejo. Vi mi cuerpo y alma destruida. Una amiga me recogió y me llevó a un lugar para mi recuperación. En ese proceso recordaba muchas voces amigas que trataron de ayudarme y que no escuché. Entre ellas sobresalió el gran músico Fruko, el pionero de la salsa en Colombia".

Alfredo de la Fe es un claro ejemplo de que cuando se quiere salir de ese oscuro mundo, la voluntad se impone. De ese mal momento a ahora han pasado más de tres décadas y él sigue vigente. Se puede decir que el músico y su instrumento terminaron fundidos en uno solo, que cuando está en la tarima, el hombre es el instrumento y cuando baja de allí, con el deber artístico cumplido, entra en fuerte diálogo para tratar de poner a cada uno de ellos, en el sitial que le corresponde.

OJO CON LO QUE PIENSAS

Por: Noralma Peralta Mendoza

Noralma Peralta @noralma6326

¿Has conocido personas que todo lo que piensan es catastrófico y les sucede? Tengo varis amigos y amigas así. Yo misma a veces me encuentro enmarañada en pensamientos de ese tipo; cada vez menos, o al menos cada vez soy más consciente y los combato. No sé cuál ejemplo tomar, para no hablar de mí, porque no quiero herir susceptibilidades, no obstante, creo que es importante tratar este tema y para mí la mejor forma es con ejemplos. Quiero traerlo a la mesa, porque creo que es posible mejorar esa mentalidad. Yo pude… mejor dicho puedo, es un trabajo que no termina.

Justo en este momento entró una llamada de una de mis amigas a la que le ocurren muchas cosas no deseadas tomaré su ejemplo, es magnífico. Por razones de amor, no diré su nombre real, la llamaremos Lulú.

Lulú se vacunó contra el Covid-19 y los efectos de la vacuna fueron más fuerte en ella que los síntomas del mismo virus; duró casi 15 días tumbada con fiebre, dolor de cabeza, diarrea, vomito, gripa fuerte, dolencias en todo el cuerpo, mareo y otros que se me olvidan.

- "Mana te cuento que si al común de la gente le dan 3 síntomas a mí me dieron 10, que vaina tan terrible, yo creí que me iba a morir, tu sabes que yo si no estoy presa, me andan buscando. Yo no me podía levantar de la cama, con ese mareo horrible, no me daba hambre, me dolían hasta el pelo y las uñas. Muchacha, si el Covid es peor que los efectos de la vacuna, que no me dé, porque no lo aguanto. No, no, no, que vaina tan terrible, pero solo yo aguanto una vaina de esas, tu sabes que ya el cuerpo mío está acostumbrado, si no es una cosa es la otra ra, ra, ra, ya ta nenaaaa" comentaba imitando a "La Chiquitera" ra, ra, ra, ra, ra, mientras se reía. Está tan acostumbrada a lo catastrófico que ya hace parte de su estilo de vida.

- cuántas cirugías es que llevas tú? Le pregunté.

- Pa' que quieres sabe esa vaina? ¡Ojo!!
- se que son como 9, es para confirmar
- joderte, no te conoceré yo a ti.

No me quiso decir, pero creo que entre chanza y chanza si son 9, quiste de ovarios y de senos, cesárea, apéndice, estrabismo, hipermetropía, (Luego corrección), una por fractura del dedo meñique del pie, que encima le quedó mal y le tienen que intervenir de nuevo, más las que no recuerdo. Lulú sufre de depresión, ansiedad, migraña, inflamación en el cerebro, en las articulaciones, fibromialgia, gastritis, los nervios y seguramente me falta.

La semana pasada me visitó con su hija Marta, cuando me contaba que había pasado una semana que se levantaba de la cama a duras penas, con una sensación de mareo y opresión en la cabeza y el pecho, que solo le provocaba dormir, Martha me dijo:

-Tía conocí un producto que ayuda con la depresión, ansiedad, mal genio, migraña, circulación del cerebro, ¿adivina cómo se llama? Lulú. Jajajajajajaja, no de verdad tía, lo hicieron pensando en ella, se llama fluye, pero debería llamarse Lulú.

Siempre le sacamos chiste al asunto y a veces Lulú cree que no la tomamos en serio, pero la verdad es que todas esas cosas no son imaginarias en realidad le ocurren. Supone que hay personas destinadas a vivir todo eso y otras simplemente, no, o que hay personas que atraen esas situaciones a sus vidas, no porque deseen que les ocurra, sino porque

tienen la capacidad de crearlos. Hombres y mujeres fueron formados con esa mentalidad por las mismas circunstancias de la vida (Crecieron en medio de la dificultad y conformaron su mente a ese sistema), otros por imitación familiar (Vivieron y absorbieron la mentalidad de sus padres, abuelos, tíos influyentes), otros por vacíos internos (rechazo, orfandad) que buscan llenar con la atención de otros (Los hipocondriacos, los adictos al maltrato o al dolor, los fracasados eternos, los enfermos crónicos, etc.). Lo cierto es que por experiencia personal he aprendido que se puede mejorar, con una combinación de estrategias espirituales y psicológicas, liberando nuestra mente de ataduras ancestrales, familiares o del pasado, aprendiendo a escuchar nuestros propios pensamientos y haciendo reemplazos positivos de ellos. También me enseña la experiencia que el éxito y velocidad del proceso depende de cada persona. Otra cosa que me indica la experiencia es que algunos no creen que exista otra vida diferente a la que llevan, ni la quieren.

Así como existen las mentes catastróficas, existen las arrojadas, decididas, positivas, desprevenidas, amor y paz, laissez faire, laissez passer (dejar hacer, dejar pasar) etc., etc. De ahí la importancia de hacer consciencia de guardar, vigilar, purificar nuestros pensamientos, pues la recurrencia y permanencia de ellos, tiene el poder de forjar nuestra mentalidad, proverbios 27, 15 dice: lo que el hombre piensa, eso es. Es inminente el peligro que corre nuestra vida dependiendo de los pensamientos que tengamos. De ahí la imperiosa necesidad de desarrollar una mentalidad sana.

Una mentalidad sana tiene que ver con el dominio que podemos ejercer sobre lo que pensamos, de hecho, tiene que ver con adquirir el hábito de pensar sanos, en vez de tener pensamientos dañinos o como decimos ahora: “tóxicos”. Los seres humanos somos los únicos en la creación de Dios, a los que se nos dio dominio sobre nosotros mismos, por lo que de nosotros se espera que hagamos uso de ese poder para administrar nuestros pensamientos; ese es punto de partida. De nuestro sistema de pensamientos y creencias depende el tipo de vida que llevaremos. Yo suelo imaginar que Dios expecta de nosotros que volvamos a tener la mentalidad con la que nos creó, antes que conociéramos el mal y el bien, cuando no mirábamos circunstancias, ni nos preocupaba nada. Teníamos una mentalidad de prosperidad, salud divina, conquista, multiplicación, armonía, paz, justicia, plenitud, y disfrutábamos todo lo que Dios nos entregó. Perdimos ese gran tesoro y ahora nos pasamos la vida anhelando recuperarlo y no es fácil.

Una cosa es saber que hay algo que no está funcionando correctamente, y otra es saber qué y cómo hacer que funcione de manera correcta. He ahí la recuperación del gran tesoro extraviado, debemos desarrollar de nuevo la capacidad de CREER, para hacer que las cosas sucedan y el primer paso para ello, es tener la mentalidad de Dios, dónde no hay imposibles. El problema con nuestra mente es que le fue robada la FE. Necesitamos desarrollar una mentalidad que sea capaz de conectarse con una mente superior que nos guíe a descubrir sabiduría para gobernar nuestra propia vida.

Les hablaba al comienzo de una combinación espiritual y psicológica. Lo espiritual primero para que lo psicológico fluya cómo mantequilla en yuca caliente. Es tiempo de volver al centro de nosotros, al diseño y al diseñador, solo quien hizo el diseño, sabe dónde está la falla y puede corregirla. Requiere que te des el tiempo y juicioso acudas al encuentro cada día, hasta desarrollar la confianza suficiente, abrir el rollo de los planos de tu diseño (Corazón) y junto a El (Dios) descubrir la falla. Ahí está la mitad del camino recorrido; ahora a trabajar en el o los daños, reparar de manera efectiva hasta que esté listo y vuelva a andar, funcionar, volar, operar, vivir, amar. Ahora que hemos vuelto al corazón del Padre, estamos listos para mantenernos conectados a ese pensamiento superior, la mente de Cristo, a través de la red más poderosa, el Espíritu Santo.

Es el momento de iniciar esa estrategia psicológica que nos ayudará a mantenernos lo más sanos posible. Sabiendo que tenemos una mente llena de pensamientos, conscientes, subconscientes, e inconscientes 24/7, revoloteando sin piedad, hay que estar atentos a ellos, a esas conversaciones internas, las perceptibles y las ocultas, sobre todo esas que hablan de miedos, temores, fracasos, enfermedades, ataques, pánico,

envidia, odio, rencor, desilusión tristeza, falta de perdón, aflicción, derrota, amargura, celos, contiendas, abandonó, dolor, muerte, etc. son virus que dañan el sistema. Es nuestra tarea diaria detectarlos, ponerlos sobre la mesa, dialogar con ellos de manera consciente y remplazarlos de la misma manera por pensamientos de Fe y Esperanza; luego estar vigilantes porque volverán, echaron raíces y no quieren irse, pero los espantamos una y otra vez, hasta derrotarlos, así, de uno en uno, vamos creando un nuevo sistema de pensamientos sanos, cómo dice Filipenses 4:8 todo lo que es verdadero, todo lo honesto, todo lo justo, todo lo puro, todo lo amable, todo lo que es de buen nombre; si hay virtud alguna, si algo digno de alabanza, en esto pensad.

Si logramos preservar la mente en medio de cualquier circunstancia, la victoria está asegurada. En el proceso podemos resultar heridos, lastimados, pero jamás derrotados; nuestra mente debe seguir pensando en forma correcta.

Las batallas mas brutales que los seres humanos libramos se dan en la mente, allí donde nadie ve, nadie oye, nadie entra a ayudar. Es allí en la mente donde tenemos que dejar de sabotearnos y empezar a ayudarnos a vencer los pensamientos de mal y no de bien, de maldición y no de bendición, de muerte y no de vida. Es allí donde ganamos primero la batalla. No podemos evitar los pensamientos que llegan a nuestra mente, pero si podemos elegir con cuál de ellos quedarnos.

Si logramos pensar correctamente, estos pensamientos se convertirán en nuestra fortaleza, en nuestro estilo de vida.

Esta es solo la parte de la historia de Lulú que habla de su salud, pero el asunto es integral, nada está fluyendo cómo quisiera y debiera, ni el área emocional, ni laboral, ni familiar, pero cada vez se destraba algo, lo hacemos consciente, lo remplazamos y avanzamos, a su ritmo. Con otros ha sido más rápido, con otros imposibles, todo depende de la disposición personal.

Después de muchos años de sufrimiento, con depresiones profundas, cíclicas, en las que tocaba arrancársela de las manos a la muerte, Lulú lo ha ido comprendiendo, y trabajamos fuerte en ello, hoy hace grandes batallas en su mente para vencer el sistema catastrófico que afecta realmente su salud y calidad de vida. Ella sabe que una mente sana es el buen depósito de la creatividad, las buenas ideas, los pensamientos correctos que nos llevan al éxito. Con un alma sana nos conectamos a la mente superior para producir salud, riquezas, relaciones empáticas, fructíferas con nosotros mismos y los demás. Creo que Lulú es maestra del sufrimiento y de como vencer la muerte una y otra vez.

En homenaje a mi guerrera de mil batallas y a todas las Lulú que trabajamos fuerte en desafiar la oscuridad y mantenernos siempre en la Luz. #YoSoyLulú

¡SÍGUENOS EN NUESTRAS REDES SOCIALES E INTERACTÚE CON SU COLUMNISTA PREFERIDO!

¡Suscríbete!

www.ojopelaomagazine.co

MIS PRIMEROS DÍAS EN BARRANQUILLA

Por: Orlando Cuello Gámez
@cuelloorlando

Mi madre me llevó a Barranquilla cuando tenía siete años de edad y desde entonces la adopté mentalmente como mi segunda patria chica. Viajamos en un DC-3 de Aerocóndor desde San Juan del Cesar, el cual hacía escala en Valledupar y Santa Marta, antes de aterrizar en el "Ernesto Cortizzos". Me acuerdo como si fuera hoy, cuando bajé la escalerilla del avión y sentí que la refrescante brisa y el olor de su marisma ejercieron en mí una especie de encanto sempiterno que aún perdura. Y luego, el ambiente de la ciudad, mi estancia en el Hotel "Buenos Aires" en el Paseo Bolívar y el comportamiento abierto de su gente, ejercieron la influencia suficiente para que nunca más esta ciudad se apartara de mis afectos.

Creo que ese fue el preámbulo que algunos años después ambientó la emoción que me produjo la decisión de mis padres cuando me enviaron a Barranquilla a estudiar el bachillerato. Ellos habían gestionado mi ingreso al Colegio "Liceo de Cervantes", donde estudiaban mis primos Abraham José y Javier Romero Ariza.

Por ser coetáneos, Javier se convirtió prácticamente en mi "Lazarillo" durante mis primeros días en Barranquilla. Era una especie de orientador urbano, académico y social que me enseñaba las nuevas rutinas y comportamientos que debía aprender dentro y fuera del Colegio. Recuerdo que tuve varios eventos que me impactaron profundamente. El primero fue el timbre del Colegio. Mis oídos estaban acostumbrados al sonido de la campana y la primera vez que sonó ese bendito timbre yo no escuché nada. Simplemente seguía el tumulto de la gente sin atreverme a hacer ninguna pregunta, pues suponía que los estudiantes seguían patrones de comportamientos con "horarios invisibles". Hasta que después lo escuché claramente. El segundo impacto fue cuando Javier me dijo en pleno recreo: "Primo, que está haciendo? .... aquí hay baños". Y yo le dije: ¿Cómo va a ser

eso, Primo"? Afortunadamente fue él quien me pilló in fraganti orinando al costado de un almendro en la cancha de fútbol y no el Padre Santamaría, con quien seguramente habría tenido mi primer encuentro disciplinario. Otro impacto fue la forma de hablar de la gente. Literalmente entraba en estado de severo choque auditivo cuando escuchaba a mis compañeros decir, por ejemplo, "Nojoooodaaaa, culo de tarea larga, marica….". Esto me dejaba impresionado y profundamente reflexivo, pues no estaba acostumbrado a escuchar tantas obscenidades en una frase tan corta. Además, la tonalidad tenía una forma de extender las palabras de una manera sustancialmente diferente al canto provinciano de mi hablar.

La tienda del Colegio fue otro impacto de consideración. No estaba en mi cosmovisión de entonces un recinto dentro del Colegio donde vendieran vituallas y refrescos, pues en el "San Juan Bautista" solo vendían dulces y cocadas en porciones que costaban 20 centavos. En cambio, en el "Liceo de Cervantes" no solo había una gran variedad de artículos sino tres personas para atender a todos los alumnos del bachillerato. Y como yo era uno de los más pequeños y tímidos, los primeros días tuve que esperar hasta la mitad del recreo para procurarme la merienda.

Pero el mayor impacto, definitivamente, fue el

episodio de la plancha. Durante más de 15 años lo mantuve en secreto, porque constituía lo que en Bogotá llaman un "oso" monumental. Resulta que el profesor de dibujo de aquel entonces, Miguelito Bornacelli, nos puso de tarea hacer una "plancha libre" para la siguiente clase, las cuales tenían una frecuencia semanal. Por lo tanto, tuve una semana para "pensar" en mi plancha libre. La imaginé eléctrica, con el cordón de hilos blancos y negros conectado al tomacorriente y colocada sobre la parrilla a un costado de la delgada mesa. Pero finalmente decidí plasmar una plancha de carbón, pues me pareció que era una imagen más típica. La imaginé directamente colocada sobre un anafe, la pinté en carboncillo y le incluí la expresión correspondiente al humo que expedía por motivo de su alta temperatura. Le puse mucha dedicación a mi dibujo, el cual contemplé orgulloso durante largos minutos una vez quedó concluido. Lo puse en mi carpeta de dibujos y lo llevé al Colegio listo para entregarlo. Pero cual no sería mi sorpresa, cuando el profesor pidió que entregáramos las "planchas". Yo quedé impresionado por lo que estaba viendo. Todos entregaban dibujos con líneas rectas, redondeadas y oblicuas de formas muy variadas.

En esos momentos fue cuando me percaté que en Barranquilla llamaban "plancha" a lo que yo conocía como una "plana". Y estuve a punto de no entregar mi tarea. Pero inmediatamente recapacité, porque sería una falta inexcusable no hacerlo. Y finalmente, la entregué. Cuando Miguelito Bornacelli tuvo el papel con el dibujo en sus manos, se le instaló una sonrisa imperceptible en sus labios, me dio una mirada de compasión y colocó la hoja volteada sobre el rimero de "planchas" de todos mis compañeros. Después de entregarla, entonces me atacó el cosquilleo de que sería el hazmerreír del curso por mi ignorancia sobre la interpretación del término "plancha". Sin embargo, Miguelito extendió su compasión más allá de su mirada y tuvo la gallardía de no calificar aquella tarea de la "plancha libre". Y se guardó el secreto durante 15 años, pues en 1986, en una reunión social sostenida en Fundación, yo me regocijaba relatando la anécdota de la plancha, una vez curado de la pena que me produjo el hecho en 1971, cuando estaba recién llegado al Liceo de Cervantes de Barranquilla. Y para mi sorpresa, una vez terminado mi relato, me dijeron casi a coro: "¿Y tú eres el de la plancha? Al fin conocimos al famoso personaje que le hemos escuchado tanto a Miguelito Bornacelli". Por supuesto que, ante esta coincidencia, la carcajada fue total.

MARY OLARTE
MEDICINA ESTÉTICA Y NUTRICIÓN

Medicina Estética - Integrativa - Biorreguladora.
Medicina Nutricional- Manejo avanzado de obesidad y enfermedades crónicas.
Celular: 3155074449
Instagram: @mariolartemd

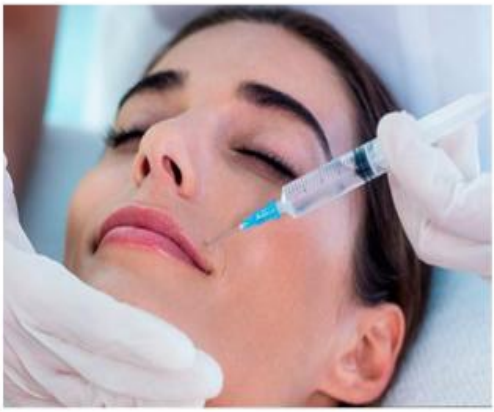

FACIAL

ANTI AGING

Toxina Botulínica
Rellenos y reposición de volumen con acido hialurónico
Hilos de dermoestimulantes - dermosustentacion.

HIGIENE FACIAL- HIDRATACION PROFUNDA

APARATOLOGIA

Facial
Ultrasonido
Nanopore
Biopuntura facial biorreguladora-homeopática.

CARLOS GUTIÉRREZ

EL DESTACADO ENTRENADOR DE ARQUEROS QUE EXPANDE INTERNACIONALMENTE SU METODOLOGÍA DE ENTRENAMIENTO DE PORTEROS

Por: Gisele Vargas María

guissellemv @giselevargasmaria @gisellevargasm

Carlos Gutiérrez anunció que, próximamente, Colombia será uno de los países donde estará presente una nueva sede de su Escuela Especializada de porteros.

Carlos Gutiérrez Daher es un venezolano que, a lo largo de su vida deportiva en el balompié internacional, ha logrado construir una carrera futbolística intachable, permeada de éxitos y reconocimientos.

En su hoja de vida se puede constatar que cuenta con una experiencia en entrenamiento de porteros a nivel juvenil, universitario, profesional e internacional. Paralelo a ello, se evidencia que tales conocimientos y destrezas las complementó con una formación académica que recibió en España, de la cual obtuvo como resultado certificaciones como entrenador de porteros.

En concordancia con lo anterior, su afable trayectoria empezó a tomar más fuerza cuando estuvo vinculado al departamento de entrenamiento de las categorías sub 17 y sub 20 de la Selección Nacional de Panamá, así como también de equipos de la Liga Profesional del Futbol Panameño, respectivamente.

Ahora bien, como su especialización es entrenar a los porteros para que sean grandes atletas, ha implementado con estos una metodología viva, que consiste en un proceso innovador, creativo e integral, que involucra al portero y a su entorno; teniendo en cuenta que son estos los elementos claves que potencian el desempeño y rendimiento de un portero.

De manera que, Gutiérrez, al haber desarrollado una carrera de más de 15 años como portero profesional de fútbol, puede entender y ayudar al desarrollo deportivo de los porteros, apropiando para ello una perspectiva integral en la que involucra a la parte psicológica; pero sobretodo, lo más importante, la empatía, ya que al entender

cómo piensa y vive el juego un portero, crea una conexión directa con este.

De esta forma, ha descubierto un espiral integrativo para la formación de porteros de diversas categorías y edades evolutivas, convirtiéndose en un referente mundial en el entrenamiento de porteros.

SU ESCUELA ESPECIALIZADA EN PORTEROS

En este contexto, desde Panamá, país donde reside en la actualidad, tiene su Escuela Especializada en Arquero (EEA) que opera desde hace 3 años, la cual fundó y dirige, preparando a los mejores porteros del balompié.

Al respecto, Gutiérrez asevera, con orgullo, que fruto del trabajo que viene efectuando y en

atención al desempeño que han venido mostrando muchos de estos jóvenes, Estados Unidos los ha beneficiado con becas deportivas. Además, otro de los logros que exalta el entrenador de arqueros es que gracias a las tácticas que ha impartido en los jugadores que dirige, estos han competido en la Selección Nacional de Panamá y en los equipos de primera de División de la Liga Profesional del Futbol Panameño.

Asimismo, ha formado, a lo largo de su trayectoria como entrenador, atletas de talla mundial como Wuilker Fariñez, Rafael Romo, Marcos Allen, Austin Guerrero entre otros; que ahora son porteros en Francia, Bélgica, Estados Unidos y España.

En la actualidad, la academia de entrenamiento que lidera está constituida por más de 80 porteros que, vinculados a ella, están sintonizándose futbolísticamente con la metodología de entrenamiento que les brinda Gutiérrez, con miras a ayudar a estos jóvenes que se están formando como porteros, a mostrarse ante otros equipos y clubes locales e internacionales, pero sobretodo abriéndoles el camino para que cumplan su sueño de llegar a jugar en la Selección Nacional de Panamá.

Siguiendo la misma linea, su academia se ha ido convirtiendo en una referencia mundial para la formación de porteros de alto nivel, tanto así que se reciben atletas de otros países a participar en el programa intensivo de alto desempeño que busca perfeccionar su técnica y alcanzar el máximo potencial de la posición.

EXPANSIÓN INTERNACIONAL DE LA ESCUELA ESPECIALIZADA DE PORTEROS.

Por cuanto a lo anterior, Gutiérrez, en su objetivo de multiplicar los logros de su metodología de entrenamiento de porteros, estará aperturando próximamente sedes de su Academia en Venezuela y Colombia, bajo una perspectiva integrativa de colaboración siempre centrado en el portero atleta.

Con base en ello se espera que más porteros puedan acceder a los beneficios de su filosofía, además de todas las actividades complementarias que forman parte de su Escuela Especializada, tales como clínicas deportivas, keeper camps entre sedes, exhibiciones deportivas de porteros, competencias internacionales de porteros, pasantías en clubes profesionales, entre otros.

NUNCA PIERDAS TU DIGNIDAD,

A QUIEN JUEGUE A PERDERTE, DÉJALO GANAR

Por: Enrique Luis Mendoza Hinojosa

@enlumehi enriqueluis.mendozahinojosa @enluhime

Definitivamente hay muchas personas perdidas en la vida, personas confundidas sin saber que pasara con sus historias con esa persona especial, muchas veces andan la vida sin saber dónde están parados por eso a quien juegue a perderte déjalo ganar, ¿y sabes porque?; porque tu no mereces un amor así, tu no mereces un amor a medias, tu mereces días en el que te quieran y otros en los que no te quieran, porque quien juega contigo no te merece y si hay algo que nunca debemos perder en la vida, sin duda es la dignidad. Si tienes miedo de perder alguien especial en tu vida y al final termine perdiéndolo pero sobreviví. Cuántos de nosotros nos podemos sentir identificados con estas palabras.. Yo se que realmente somos todos.

Porque todos tuvimos miedos de perder alguien muy espacial en algún momento de nuestra vida, incluso algunos hicieron hasta lo imposible porque esas personas se quedaran, pero se fueron perdimos todos a esas personas, muchos ya lo vivimos sabemos lo que es tener miedo de perder alguien y perderlo y aunque es un proceso realmente muy doloroso yo se que sobrevivimos, aprendimos del dolor, de la ausencia y comprendimos mucha cosas que en su momento ni siquiera nos pasaba por la cabeza y ¿ sabes porque nos pasa todo esto?; porque nuestro cerebro está programado para buscar y recibir apoyo necesitamos seguridad afectiva en cada uno de nuestros vínculos, y hacer nuestros vínculos familiares, de amistad, vínculos de pareja. Al nivel neuronal existe una clara evidencia que el ser humano es emocionalmente dependiente, pero ojo no debemos de verlo como algo malo o como algo negativo como un anclaje total o como algo en absoluto hacia una o varias personas, hablo de la necesidad de sentirnos amados, de la necesidad de sentirnos respetados pero sobre todo que pódanos contar con esa persona en cualquier momento de nuestra vida, sobre todo en los momentos más complicados de nuestras vidas, momentos más difíciles.

Construir una relación basada en un juego de fuerza donde hay uno que siempre gana, es algo realmente muy doloroso y desgastante.

Estar con una persona adicta, hacer promesas que no cumple, y ofrecer un amor siempre interesado es tan desgastante que el primero que reciente todo esto es nuestro cerebro es acá donde, empiezas a vivir el estrés y el estrés no es más, que una reacción biológica e instintiva que nos está, alertando de lo que está bien o mal en nuestras vidas.

En ese momento se fragmenta por completo nuestro interior ese esquema donde, dábamos porcentajes algo tan elemental, como quien te quiere te respecta, quien te ama es leal, te ofrece apoyo cercanía y seguridad pero si no sentimos esto, si no lo percibimos estaremos de inmediato en un ciclo de desconfianza por la inseguridad y por la ansiedad, todos sabemos que el éxito de una relación es la seguridad, pero una de ellas sin duda la capacidad para dar y recibir apoyo.

AGRADANDO A DIOS Y NO A LOS HOMBRES

Por Jennifer Caicedo

jennipao @jennipaocusime @jennipaoc

Colosenses 3: 23 – 24, dice: "Hagan lo que hagan, trabajen de buena gana, como para el Señor y no como para nadie en este mundo, conscientes de que el Señor los recompensará con la herencia. Ustedes sirven a Cristo el Señor.

Una de las cargas más pesadas que podemos tener en la vida es querer agradar en todo tiempo a los demás. No, no estoy diciendo que no sirvamos a las personas, que no seamos generosos o no demos lo mejor de nosotros si alguien lo demanda, me refiero a la carga de agradar a los demás por encima de nuestras propias convicciones, a hacer lo que no queremos hacer por la necesidad de ser aceptados.

La necesidad de ser aceptados y aprobados por otros, nos hace esclavos de sus deseos, el día que no podamos o no queramos hacer lo que esperan de nosotros, seremos objeto de su enojo o rechazo. Es preciso mencionar que eso no nos hace honestos, sino mentirosos, porque no nos estamos mostrando tal cual somos, porque vamos a lugares que no queremos ir, hacemos cosas que no queremos hacer y decimos cosas que no queremos decir; en lugar de ser sinceros, optamos por ser como otros quieren, hacer lo que otros quieren que hagamos y decir lo que otros quieren escuchar, buscando su felicidad y sacrificando la nuestra. ¿Es eso justo? No. ¿Es eso lo que realmente quiere Dios? Tampoco. Cuando en Gálatas 5:13 se nos manda a servir los unos a los otros, nos dice que lo hagamos por amor, no por ninguna otra motivación.

En Colosenses 3:9 se nos dice: Dejen de mentirse unos a otros... Dios quiere que seamos sinceros el uno con el otro en todo momento.

En ese sentido, bien podemos decir "NO", cuando nuestra motivación sea cualquier otra, excepto la del deseo genuino de complacer a los demás, hacer cosas porque nos sentimos obligados a hacerlas, porque tenemos miedo a causar enojo, porque queremos evitar ser

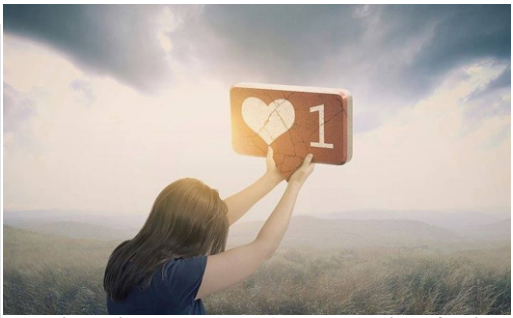

rechazados o porque tenemos un interés de por medio, son motivaciones equivocadas.

Ahora bien, tampoco se trata de irnos al extremo porque hay cosas que debemos hacer, aunque no lo deseemos, ya que hacen parte de nuestras responsabilidades laborales, legales, personales o familiares.

De igual manera, así como no estamos en la obligación de complacer a nadie, tampoco estamos en la posición de obligar a los demás a que hagan cosas por nosotros. Debemos encontrar un equilibrio con el fin de que cada cosa que hagamos, la hagamos para complacer a Dios y conservar relaciones sanas con los demás donde no nos usen y abusen, donde no usemos ni abusemos.

Oración: Señor, hoy te pido que revises mis motivaciones a la hora de servir a los demás, anhelo que cada cosa que haga sea por amor a ti y por amor a los demás. Enséñame a ser honesto y decir "no", sin temor al rechazo y, si esto llegara a suceder, dame un corazón que perdone, que no se ofenda fácilmente, pero también un corazón que no se doblegue solo por buscar ser aprobado o aceptado por los demás. Ayúdame a tener relaciones sanas para no abusar de los demás ni ser abusado, tampoco permitas que mi corazón se llene de orgullo, pues si Jesús vino a servir al mundo, yo también anhelo hacerlo, pon en mi un corazón generoso, bondadoso y amable, siempre dispuesto a hacer el bien con las motivaciones correctas.

Amén

LO NACIONAL Y LO AUTÉNTICO EN LA COCINA

Por Weildler Guerra Curvelo

weildler @weildlerguerracurveli @yorija

Hace pocos días se publicó una nota de prensa llamada "¿Cómo preparar auténticas almojábanas colombianas?", las cuales fueron definidas como el panecillo dulce de Colombia. Al leer la nota se observaba que estas correspondían a las deliciosas almojábanas de Boyacá y Cundinamarca, departamentos en donde se prepara una variedad regional de las muy diversas almojábanas existentes en el territorio nacional. Los ciudadanos de Campeche en el Atlántico, de La Paz en el Cesar y el habitante de Cuestecitas o Hatonuevo en La Guajira en vano buscarán sus almojábanas en esa publicación que solo otorga la connotación "nacional" a una preparación regional andina. Casi de inmediato surge la pregunta: ¿cuándo un plato amerita ser calificado como nacional? ¿Cuándo como autentico? ¿Las otras variedades de almojábanas deben ser calificadas como locales, periféricas o simplemente marginales?

Estas taxonomías tienen connotaciones profundamente políticas y nos muestran que los estudios culinarios no son campos de conocimiento inocuos alejados de los grandes temas de discusión en un país. En una sociedad que se considere a sí misma cómo democrática estos debates pueden enriquecer la agenda ciudadana. Por ello vale la pena preguntarse: ¿quién tiene la capacidad de postular y calificar a algunos platos como auténticamente colombianos y excluir a otros de esa connotación? Los criterios empleados en los grandes medios de comunicación para clasificar a algunos platos como nacionales y negar de manera tácita tal calificativo a otros ponen en evidencia una jerarquización tacita del territorio y también de sus habitantes.

Tal vez la pregunta que debemos hacernos es: ¿existen las cocinas nacionales? Vale la pena traer lo escrito por el filósofo francés Jean-François Revel cuando afirma en su célebre obra Un festín en palabras: "… en mi opinión no hay cocinas nacionales, existe la cocina internacional, que debe seguir siendo

extremadamente flexible y las cocinas regionales. La célula gastronómica es la región y de ninguna manera la nación". El antropólogo norteamericano Sidney Mintz piensa lo mismo. Se puede hablar correctamente de la cocina bávara, pero no de la alemana; de la cocina de Sichuán, pero no de la China.

Otro aspecto es el que tiene que ver con la autenticidad de una preparación. Una ciudadana argentina se indignó en La Guajira al conocer los alfajores locales, hechos de maíz, panela y coco, a los que consideró rudimentarios e inauténticos por no asemejarse a lo que ella concebía desde su experiencia gustativa como un delicado alfajor en su país. Hay que tener presente la historia. Los europeos reelaboraron diversos platos, entre ellos los alfajores y las almojábanas de origen árabe, a partir de los ingredientes disponibles en las distintas regiones de América. Por esa razón desde Centroamérica hasta el sur del continente hay alfajores que, si bien difieren en su composición y presentación, conservan su condición esencial de golosina, de bocado dulce. Quizá volver a las reflexiones de Jean François Revel pueda servirnos para concluir "…el genio culinario es el genio del lugar. Su mérito estriba menos en la receta que puede ser trivial, que, en la naturaleza de sus productos y su procedencia,"